ערוץ מאיר

יהדות באהבה בכל בית

Machon Meir

ע"ש
אליעזר מאיר ליפשיץ הי"ד

ספר בראשית פרק מח

א וַיְהִי אַחֲרֵי הַדְּבָרִים הָאֵלֶּה וַיֹּאמֶר לְיוֹסֵף הִנֵּה אָבִיךָ חֹלֶה
וַיִּקַּח אֶת־שְׁנֵי בָנָיו עִמּוֹ אֶת־מְנַשֶּׁה וְאֶת־אֶפְרָיִם: ב וַיַּגֶּד לְיַעֲקֹב
וַיֹּאמֶר הִנֵּה בִנְךָ יוֹסֵף בָּא אֵלֶיךָ וַיִּתְחַזֵּק יִשְׂרָאֵל וַיֵּשֶׁב עַל־
הַמִּטָּה: ג וַיֹּאמֶר יַעֲקֹב אֶל־יוֹסֵף אֵל שַׁדַּי נִרְאָה־אֵלַי בְּלוּז
בָּאָרֶץ כְּנַעַן וַיְבָרֶךְ אֹתִי: ד וַיֹּאמֶר אֵלַי הִנְנִי מַפְרְךָ וְהִרְבִּיתִיךָ
וּתְתִּיךָ לִקְהַל עַמִּים וְנָתַתִּי אֶת־הָאָרֶץ הַזֹּאת לְזַרְעֲךָ אַחֲרֶיךָ
אֲחֻזַּת עוֹלָם: ה וְעַתָּה שְׁנֵי בָנֶיךָ הַנּוֹלָדִים לְךָ בְּאֶרֶץ מִצְרַיִם עַד־
בֹּאִי אֵלֶיךָ מִצְרַיְמָה לִי הֵם אֶפְרַיִם וּמְנַשֶּׁה כִּרְאוּבֵן וְשִׁמְעוֹן
יִהְיוּ־לִי: ו וּמוֹלַדְתְּךָ אֲשֶׁר הוֹלַדְתָּ אַחֲרֵיהֶם לְךָ יִהְיוּ עַל שֵׁם
אֲחֵיהֶם יִקָּרְאוּ בְּנַחֲלָתָם: ז וַאֲנִי בְּבֹאִי מִפַּדָּן מֵתָה עָלַי רָחֵל
בְּאֶרֶץ כְּנַעַן בַּדֶּרֶךְ בְּעוֹד כִּבְרַת־אֶרֶץ לָבֹא אֶפְרָתָה וָאֶקְבְּרֶהָ
שָׁם בְּדֶרֶךְ אֶפְרָת הִוא בֵּית לָחֶם: ח וַיַּרְא יִשְׂרָאֵל אֶת־בְּנֵי
יוֹסֵף וַיֹּאמֶר מִי־אֵלֶּה: ט וַיֹּאמֶר יוֹסֵף אֶל־אָבִיו בָּנַי הֵם אֲשֶׁר־
נָתַן־לִי אֱלֹהִים בָּזֶה וַיֹּאמֶר קָחֶם־נָא אֵלַי וַאֲבָרְכֵם: י וְעֵינֵי
יִשְׂרָאֵל כָּבְדוּ מִשֹּׁקֶל לֹא יוּכַל לִרְאוֹת וַיַּגֶּשׁ אֹתָם אֵלָיו וַיִּשַּׁק
לָהֶם וַיְחַבֵּק לָהֶם: יא וַיֹּאמֶר יִשְׂרָאֵל אֶל־יוֹסֵף רְאֹה פָנֶיךָ לֹא
פִלָּלְתִּי וְהִנֵּה הֶרְאָה אֹתִי אֱלֹהִים גַּם אֶת־זַרְעֶךָ: יב וַיּוֹצֵא יוֹסֵף
אֹתָם מֵעִם בִּרְכָּיו וַיִּשְׁתַּחוּ לְאַפָּיו אָרְצָה: יג וַיִּקַּח יוֹסֵף
שְׁנֵיהֶם אֶת־אֶפְרַיִם בִּימִינוֹ מִשְׂמְאל יִשְׂרָאֵל וְאֶת־מְנַשֶּׁה
בִּשְׂמֹאלוֹ מִימִין יִשְׂרָאֵל וַיַּגֶּשׁ אֵלָיו: יד וַיִּשְׁלַח יִשְׂרָאֵל אֶת־
יְמִינוֹ וַיָּשֶׁת עַל־רֹאשׁ אֶפְרַיִם וְהוּא הַצָּעִיר וְאֶת־שְׂמֹאלוֹ עַל־
רֹאשׁ מְנַשֶּׁה שִׂכֵּל אֶת־יָדָיו כִּי מְנַשֶּׁה הַבְּכוֹר: טו וַיְבָרֶךְ אֶת־
יוֹסֵף וַיֹּאמַר הָאֱלֹהִים אֲשֶׁר הִתְהַלְּכוּ אֲבֹתַי לְפָנָיו אַבְרָהָם
וְיִצְחָק הָאֱלֹהִים הָרֹעֶה אֹתִי מֵעוֹדִי עַד־הַיּוֹם הַזֶּה: טז הַמַּלְאָךְ
הַגֹּאֵל אֹתִי מִכָּל־רָע יְבָרֵךְ אֶת־הַנְּעָרִים וְיִקָּרֵא בָהֶם שְׁמִי
וְשֵׁם אֲבֹתַי אַבְרָהָם וְיִצְחָק וְיִדְגּוּ לָרֹב בְּקֶרֶב הָאָרֶץ: יז וַיַּרְא
יוֹסֵף כִּי־יָשִׁית אָבִיו יַד־יְמִינוֹ עַל־רֹאשׁ אֶפְרַיִם וַיֵּרַע בְּעֵינָיו
וַיִּתְמֹךְ יַד־אָבִיו לְהָסִיר אֹתָהּ מֵעַל רֹאשׁ־אֶפְרַיִם עַל־רֹאשׁ
מְנַשֶּׁה: יח וַיֹּאמֶר יוֹסֵף אֶל־אָבִיו לֹא־כֵן אָבִי כִּי־זֶה הַבְּכֹר שִׂים
יְמִינְךָ עַל־רֹאשׁוֹ: יט וַיְמָאֵן אָבִיו וַיֹּאמֶר יָדַעְתִּי בְנִי יָדַעְתִּי גַּם־
הוּא יִהְיֶה־לְעָם וְגַם־הוּא יִגְדַּל וְאוּלָם אָחִיו הַקָּטֹן יִגְדַּל מִמֶּנּוּ
וְזַרְעוֹ יִהְיֶה מְלֹא־הַגּוֹיִם: כ וַיְבָרְכֵם בַּיּוֹם הַהוּא לֵאמֹר בְּךָ
יְבָרֵךְ יִשְׂרָאֵל לֵאמֹר יְשִׂמְךָ אֱלֹהִים כְּאֶפְרַיִם וְכִמְנַשֶּׁה וַיָּשֶׂם
אֶת־אֶפְרַיִם לִפְנֵי מְנַשֶּׁה: כא וַיֹּאמֶר יִשְׂרָאֵל אֶל־יוֹסֵף הִנֵּה
אָנֹכִי מֵת וְהָיָה אֱלֹהִים עִמָּכֶם וְהֵשִׁיב אֶתְכֶם אֶל־אֶרֶץ
אֲבֹתֵיכֶם: כב וַאֲנִי נָתַתִּי לְךָ שְׁכֶם אַחַד עַל־אַחֶיךָ אֲשֶׁר לָקַחְתִּי
מִיַּד הָאֱמֹרִי בְּחַרְבִּי וּבְקַשְׁתִּי:

ספר בראשית פרק מט

א וַיִּקְרָא יַעֲקֹב אֶל־בָּנָיו וַיֹּאמֶר הֵאָסְפוּ וְאַגִּידָה לָכֶם אֵת אֲשֶׁר־
יִקְרָא אֶתְכֶם בְּאַחֲרִית הַיָּמִים: ב הִקָּבְצוּ וְשִׁמְעוּ בְּנֵי יַעֲקֹב
וְשִׁמְעוּ אֶל־יִשְׂרָאֵל אֲבִיכֶם:

ספר בראשית פרק נ

כו וַיָּמָת יוֹסֵף בֶּן־מֵאָה וָעֶשֶׂר שָׁנִים וַיַּחַנְטוּ אֹתוֹ וַיִּישֶׂם בָּאָרוֹן בְּמִצְרָיִם:

ספר שמות פרק א

א וְאֵלֶּה שְׁמוֹת בְּנֵי יִשְׂרָאֵל הַבָּאִים מִצְרַיְמָה אֵת יַעֲקֹב אִישׁ
וּבֵיתוֹ בָּאוּ: ב רְאוּבֵן שִׁמְעוֹן לֵוִי וִיהוּדָה: ג יִשָּׂשכָר זְבוּלֻן וּבִנְיָמִן:
ד דָּן וְנַפְתָּלִי גָּד וְאָשֵׁר: ה וַיְהִי כָּל־נֶפֶשׁ יֹצְאֵי יֶרֶךְ יַעֲקֹב שִׁבְעִים
נָפֶשׁ וְיוֹסֵף הָיָה בְמִצְרָיִם: ו וַיָּמָת יוֹסֵף וְכָל־אֶחָיו וְכֹל הַדּוֹר הַהוּא:
ז וּבְנֵי יִשְׂרָאֵל פָּרוּ וַיִּשְׁרְצוּ וַיִּרְבּוּ וַיַּעַצְמוּ בִּמְאֹד מְאֹד וַתִּמָּלֵא
הָאָרֶץ אֹתָם: ח וַיָּקָם מֶלֶךְ חָדָשׁ עַל־מִצְרַיִם אֲשֶׁר לֹא־יָדַע אֶת־
יוֹסֵף: ט וַיֹּאמֶר אֶל־עַמּוֹ הִנֵּה עַם בְּנֵי יִשְׂרָאֵל רַב וְעָצוּם מִמֶּנּוּ:
י הָבָה נִתְחַכְּמָה לוֹ פֶּן־יִרְבֶּה וְהָיָה כִּי־תִקְרֶאנָה מִלְחָמָה וְנוֹסַף
גַּם־הוּא עַל־שֹׂנְאֵינוּ וְנִלְחַם־בָּנוּ וְעָלָה מִן־הָאָרֶץ: יא וַיָּשִׂימוּ עָלָיו
שָׂרֵי מִסִּים לְמַעַן עַנֹּתוֹ בְּסִבְלֹתָם וַיִּבֶן עָרֵי מִסְכְּנוֹת לְפַרְעֹה אֶת־
פִּתֹם וְאֶת־רַעַמְסֵס: יב וְכַאֲשֶׁר יְעַנּוּ אֹתוֹ כֵּן יִרְבֶּה וְכֵן יִפְרֹץ וַיָּקֻצוּ
מִפְּנֵי בְּנֵי יִשְׂרָאֵל: יג וַיַּעֲבִדוּ מִצְרַיִם אֶת־בְּנֵי יִשְׂרָאֵל בְּפָרֶךְ:
יד וַיְמָרְרוּ אֶת־חַיֵּיהֶם בַּעֲבֹדָה קָשָׁה בְּחֹמֶר וּבִלְבֵנִים וּבְכָל־עֲבֹדָה
בַּשָּׂדֶה אֵת כָּל־עֲבֹדָתָם אֲשֶׁר־עָבְדוּ בָהֶם בְּפָרֶךְ: טו וַיֹּאמֶר מֶלֶךְ
מִצְרַיִם לַמְיַלְּדֹת הָעִבְרִיֹּת אֲשֶׁר שֵׁם הָאַחַת שִׁפְרָה וְשֵׁם הַשֵּׁנִית
פּוּעָה: טז וַיֹּאמֶר בְּיַלֶּדְכֶן אֶת־הָעִבְרִיּוֹת וּרְאִיתֶן עַל־הָאָבְנָיִם אִם־
בֵּן הוּא וַהֲמִתֶּן אֹתוֹ וְאִם־בַּת הִוא וָחָיָה: יז וַתִּירֶאןָ הַמְיַלְּדֹת אֶת־
הָאֱלֹהִים וְלֹא עָשׂוּ כַּאֲשֶׁר דִּבֶּר אֲלֵיהֶן מֶלֶךְ מִצְרָיִם וַתְּחַיֶּיןָ אֶת־
הַיְלָדִים: יח וַיִּקְרָא מֶלֶךְ מִצְרַיִם לַמְיַלְּדֹת וַיֹּאמֶר לָהֶן מַדּוּעַ עֲשִׂיתֶן
הַדָּבָר הַזֶּה וַתְּחַיֶּיןָ אֶת־הַיְלָדִים: יט וַתֹּאמַרְנָה הַמְיַלְּדֹת אֶל־פַּרְעֹה
כִּי לֹא כַנָּשִׁים הַמִּצְרִיֹּת הָעִבְרִיֹּת כִּי חָיוֹת הֵנָּה בְּטֶרֶם תָּבוֹא
אֲלֵהֶן הַמְיַלֶּדֶת וְיָלָדוּ: כ וַיֵּיטֶב אֱלֹהִים לַמְיַלְּדֹת וַיִּרֶב הָעָם
וַיַּעַצְמוּ מְאֹד: כא וַיְהִי כִּי יָרְאוּ הַמְיַלְּדֹת אֶת־הָאֱלֹהִים וַיַּעַשׂ לָהֶם
בָּתִּים: כב וַיְצַו פַּרְעֹה לְכָל־עַמּוֹ לֵאמֹר כָּל־הַבֵּן הַיִּלּוֹד הַיְאֹרָה
תַּשְׁלִיכוּהוּ וְכָל־הַבַּת תְּחַיּוּן:

ספר שמות פרק ב

א וַיֵּלֶךְ אִישׁ מִבֵּית לֵוִי וַיִּקַּח אֶת־בַּת־לֵוִי: ב וַתַּהַר הָאִשָּׁה וַתֵּלֶד
בֵּן וַתֵּרֶא אֹתוֹ כִּי־טוֹב הוּא וַתִּצְפְּנֵהוּ שְׁלֹשָׁה יְרָחִים: ג וְלֹא־
יָכְלָה עוֹד הַצְּפִינוֹ וַתִּקַּח־לוֹ תֵּבַת גֹּמֶא וַתַּחְמְרָה בַחֵמָר וּבַזָּפֶת
וַתָּשֶׂם בָּהּ אֶת־הַיֶּלֶד וַתָּשֶׂם בַּסּוּף עַל־שְׂפַת הַיְאֹר: ד וַתֵּתַצַּב
אֲחֹתוֹ מֵרָחֹק לָדְעָה מַה־יֵּעָשֶׂה לוֹ: ה וַתֵּרֶד בַּת־פַּרְעֹה לִרְחֹץ עַל־
הַיְאֹר וְנַעֲרֹתֶיהָ הֹלְכוֹת עַל־יַד הַיְאֹר וַתֵּרֶא אֶת־הַתֵּבָה בְּתוֹךְ הַסּוּף
וַתִּשְׁלַח אֶת־אֲמָתָהּ וַתִּקָּחֶהָ: ו וַתִּפְתַּח וַתִּרְאֵהוּ אֶת־הַיֶּלֶד וְהִנֵּה־
נַעַר בֹּכֶה וַתַּחְמֹל עָלָיו וַתֹּאמֶר מִיַּלְדֵי הָעִבְרִים זֶה: ז וַתֹּאמֶר אֲחֹתוֹ
אֶל־בַּת־פַּרְעֹה הַאֵלֵךְ וְקָרָאתִי לָךְ אִשָּׁה מֵינֶקֶת מִן־הָעִבְרִיֹּת
וְתֵינִק לָךְ אֶת־הַיָּלֶד: ח וַתֹּאמֶר־לָהּ בַּת־פַּרְעֹה לֵכִי וַתֵּלֶךְ הָעַלְמָה
וַתִּקְרָא אֶת־אֵם הַיָּלֶד: ט וַתֹּאמֶר לָהּ בַּת־פַּרְעֹה הֵילִיכִי אֶת־הַיֶּלֶד
הַזֶּה וְהֵינִקִהוּ לִי וַאֲנִי אֶתֵּן אֶת־שְׂכָרֵךְ וַתִּקַּח הָאִשָּׁה הַיֶּלֶד וַתֵּנִקֵהוּ:
י וַיִּגְדַּל הַיֶּלֶד וַתְּבִאֵהוּ לְבַת־פַּרְעֹה וַיְהִי־לָהּ לְבֵן וַתִּקְרָא שְׁמוֹ
מֹשֶׁה וַתֹּאמֶר כִּי מִן־הַמַּיִם מְשִׁיתִהוּ: יא וַיְהִי בַּיָּמִים הָהֵם וַיִּגְדַּל
מֹשֶׁה וַיֵּצֵא אֶל־אֶחָיו וַיַּרְא בְּסִבְלֹתָם וַיַּרְא אִישׁ מִצְרִי מַכֶּה אִישׁ
עִבְרִי מֵאֶחָיו: יב וַיִּפֶן כֹּה וָכֹה וַיַּרְא כִּי אֵין אִישׁ וַיַּךְ אֶת־הַמִּצְרִי
וַיִּטְמְנֵהוּ בַּחוֹל: יג וַיֵּצֵא בַּיּוֹם הַשֵּׁנִי וְהִנֵּה שְׁנֵי אַנְשֵׁי עִבְרִים
נִצִּים וַיֹּאמֶר לָרָשָׁע לָמָּה תַכֶּה רֵעֶךָ: יד וַיֹּאמֶר מִי שָׂמְךָ לְאִישׁ שַׂר
וְשֹׁפֵט עָלֵינוּ הַלְהָרְגֵנִי אַתָּה אֹמֵר כַּאֲשֶׁר הָרַגְתָּ אֶת־הַמִּצְרִי
וַיִּירָא מֹשֶׁה וַיֹּאמֶר אָכֵן נוֹדַע הַדָּבָר: טו וַיִּשְׁמַע פַּרְעֹה אֶת־הַדָּבָר
הַזֶּה וַיְבַקֵּשׁ לַהֲרֹג אֶת־מֹשֶׁה וַיִּבְרַח מֹשֶׁה מִפְּנֵי פַרְעֹה וַיֵּשֶׁב בְּאֶרֶץ
מִדְיָן וַיֵּשֶׁב עַל־הַבְּאֵר: טז וּלְכֹהֵן מִדְיָן שֶׁבַע בָּנוֹת וַתָּבֹאנָה וַתִּדְלֹנָה
וַתְּמַלֶּאנָה אֶת־הָרְהָטִים לְהַשְׁקוֹת צֹאן אֲבִיהֶן: יז וַיָּבֹאוּ הָרֹעִים
וַיְגָרְשׁוּם וַיָּקָם מֹשֶׁה וַיּוֹשְׁעָן וַיַּשְׁקְ אֶת־צֹאנָם: יח וַתָּבֹאנָה אֶל־רְעוּאֵל
אֲבִיהֶן וַיֹּאמֶר מַדּוּעַ מְהַרְתֶּן בֹּא הַיּוֹם: יט וַתֹּאמַרְנָה אִישׁ מִצְרִי
הִצִּילָנוּ מִיַּד הָרֹעִים וְגַם דָּלֹה דָלָה לָנוּ וַיַּשְׁקְ אֶת־הַצֹּאן: כ וַיֹּאמֶר
אֶל־בְּנֹתָיו וְאַיּוֹ זֶה מַדּוּעַ זֶה עֲזַבְתֶּן אֶת־הָאִישׁ קִרְאֶן־נָא לוֹ וְיֹאכַל
לָחֶם: כא וַיּוֹאֶל מֹשֶׁה לָשֶׁבֶת אֶת־הָאִישׁ וַיִּתֶּן אֶת־צִפֹּרָה בִתּוֹ לְמֹשֶׁה:
כב וַתֵּלֶד בֵּן וַיִּקְרָא אֶת־שְׁמוֹ גֵּרְשֹׁם כִּי אָמַר גֵּר הָיִיתִי בְּאֶרֶץ נָכְרִיָּה:
כג וַיְהִי בַיָּמִים הָרַבִּים הָהֵם וַיָּמָת מֶלֶךְ מִצְרַיִם וַיֵּאָנְחוּ בְנֵי־יִשְׂרָאֵל
מִן־הָעֲבֹדָה וַיִּזְעָקוּ וַתַּעַל שַׁוְעָתָם אֶל־הָאֱלֹהִים מִן־הָעֲבֹדָה: כד וַיִּשְׁמַע
אֱלֹהִים אֶת־נַאֲקָתָם וַיִּזְכֹּר אֱלֹהִים אֶת־בְּרִיתוֹ אֶת־אַבְרָהָם אֶת־
יִצְחָק וְאֶת־יַעֲקֹב: כה וַיַּרְא אֱלֹהִים אֶת־בְּנֵי יִשְׂרָאֵל וַיֵּדַע אֱלֹהִים:

ספר שמות פרק ג

א וּמֹשֶׁה הָיָה רֹעֶה אֶת־צֹאן יִתְרוֹ חֹתְנוֹ כֹּהֵן מִדְיָן וַיִּנְהַג אֶת־
הַצֹּאן אַחַר הַמִּדְבָּר וַיָּבֹא אֶל־הַר הָאֱלֹהִים חֹרֵבָה: ב וַיֵּרָא מַלְאַךְ
יְהוָה אֵלָיו בְּלַבַּת־אֵשׁ מִתּוֹךְ הַסְּנֶה וַיַּרְא וְהִנֵּה הַסְּנֶה בֹּעֵר בָּאֵשׁ
וְהַסְּנֶה אֵינֶנּוּ אֻכָּל: ג וַיֹּאמֶר מֹשֶׁה אָסֻרָה נָּא וְאֶרְאֶה אֶת־הַמַּרְאֶה
הַגָּדֹל הַזֶּה מַדּוּעַ לֹא־יִבְעַר הַסְּנֶה: ד וַיַּרְא יְהוָה כִּי סָר לִרְאוֹת
וַיִּקְרָא אֵלָיו אֱלֹהִים מִתּוֹךְ הַסְּנֶה וַיֹּאמֶר מֹשֶׁה מֹשֶׁה וַיֹּאמֶר הִנֵּנִי:
ה וַיֹּאמֶר אַל־תִּקְרַב הֲלֹם שַׁל־נְעָלֶיךָ מֵעַל רַגְלֶיךָ כִּי הַמָּקוֹם אֲשֶׁר
אַתָּה עֹמֵד עָלָיו אַדְמַת־קֹדֶשׁ הוּא: ו וַיֹּאמֶר אָנֹכִי אֱלֹהֵי אָבִיךָ אֱלֹהֵי
אַבְרָהָם אֱלֹהֵי יִצְחָק וֵאלֹהֵי יַעֲקֹב וַיַּסְתֵּר מֹשֶׁה פָּנָיו כִּי יָרֵא מֵהַבִּיט
אֶל־הָאֱלֹהִים: ז וַיֹּאמֶר יְהוָה רָאֹה רָאִיתִי אֶת־עֳנִי עַמִּי אֲשֶׁר
בְּמִצְרָיִם וְאֶת־צַעֲקָתָם שָׁמַעְתִּי מִפְּנֵי נֹגְשָׂיו כִּי יָדַעְתִּי אֶת־
מַכְאֹבָיו: ח וָאֵרֵד לְהַצִּלוֹ מִיַּד מִצְרַיִם וּלְהַעֲלֹתוֹ מִן־הָאָרֶץ הַהִוא
אֶל־אֶרֶץ טוֹבָה וּרְחָבָה אֶל־אֶרֶץ זָבַת חָלָב וּדְבָשׁ אֶל־מְקוֹם הַכְּנַעֲנִי
וְהַחִתִּי וְהָאֱמֹרִי וְהַפְּרִזִּי וְהַחִוִּי וְהַיְבוּסִי: ט וְעַתָּה הִנֵּה צַעֲקַת
בְּנֵי־יִשְׂרָאֵל בָּאָה אֵלָי וְגַם רָאִיתִי אֶת־הַלַּחַץ אֲשֶׁר מִצְרַיִם לֹחֲצִים
אֹתָם: י וְעַתָּה לְכָה וְאֶשְׁלָחֲךָ אֶל־פַּרְעֹה וְהוֹצֵא אֶת־עַמִּי בְנֵי־
יִשְׂרָאֵל מִמִּצְרָיִם: יא וַיֹּאמֶר מֹשֶׁה אֶל־הָאֱלֹהִים מִי אָנֹכִי כִּי אֵלֵךְ
אֶל־פַּרְעֹה וְכִי אוֹצִיא אֶת־בְּנֵי יִשְׂרָאֵל מִמִּצְרָיִם: יב וַיֹּאמֶר כִּי־אֶהְיֶה
עִמָּךְ וְזֶה־לְּךָ הָאוֹת כִּי אָנֹכִי שְׁלַחְתִּיךָ בְּהוֹצִיאֲךָ אֶת־הָעָם מִמִּצְרַיִם
תַּעַבְדוּן אֶת־הָאֱלֹהִים עַל הָהָר הַזֶּה: יג וַיֹּאמֶר מֹשֶׁה אֶל־הָאֱלֹהִים
הִנֵּה אָנֹכִי בָּא אֶל־בְּנֵי יִשְׂרָאֵל וְאָמַרְתִּי לָהֶם אֱלֹהֵי אֲבוֹתֵיכֶם שְׁלָחַנִי
אֲלֵיכֶם וְאָמְרוּ לִי מַה־שְּׁמוֹ מָה אֹמַר אֲלֵהֶם: יד וַיֹּאמֶר אֱלֹהִים אֶל־
מֹשֶׁה אֶהְיֶה אֲשֶׁר אֶהְיֶה וַיֹּאמֶר כֹּה תֹאמַר לִבְנֵי יִשְׂרָאֵל אֶהְיֶה שְׁלָחַנִי
אֲלֵיכֶם: טו וַיֹּאמֶר עוֹד אֱלֹהִים אֶל־מֹשֶׁה כֹּה־תֹאמַר אֶל־בְּנֵי יִשְׂרָאֵל
יְהוָה אֱלֹהֵי אֲבֹתֵיכֶם אֱלֹהֵי אַבְרָהָם אֱלֹהֵי יִצְחָק וֵאלֹהֵי יַעֲקֹב שְׁלָחַנִי
אֲלֵיכֶם זֶה־שְּׁמִי לְעֹלָם וְזֶה זִכְרִי לְדֹר דֹּר: טז לֵךְ וְאָסַפְתָּ אֶת־זִקְנֵי
יִשְׂרָאֵל וְאָמַרְתָּ אֲלֵהֶם יְהוָה אֱלֹהֵי אֲבֹתֵיכֶם נִרְאָה אֵלַי אֱלֹהֵי אַבְרָהָם
יִצְחָק וְיַעֲקֹב לֵאמֹר פָּקֹד פָּקַדְתִּי אֶתְכֶם וְאֶת־הֶעָשׂוּי לָכֶם בְּמִצְרָיִם:
יז וָאֹמַר אַעֲלֶה אֶתְכֶם מֵעֳנִי מִצְרַיִם אֶל־אֶרֶץ הַכְּנַעֲנִי וְהַחִתִּי
וְהָאֱמֹרִי וְהַפְּרִזִּי וְהַחִוִּי וְהַיְבוּסִי אֶל־אֶרֶץ זָבַת חָלָב וּדְבָשׁ: יח וְשָׁמְעוּ
לְקֹלֶךָ וּבָאתָ אַתָּה וְזִקְנֵי יִשְׂרָאֵל אֶל־מֶלֶךְ מִצְרַיִם וַאֲמַרְתֶּם אֵלָיו
יְהוָה אֱלֹהֵי הָעִבְרִים נִקְרָא עָלֵינוּ וְעַתָּה נֵלְכָה נָּא דֶּרֶךְ שְׁלֹשֶׁת יָמִים
בַּמִּדְבָּר וְנִזְבְּחָה לַיהוָה אֱלֹהֵינוּ: יט וַאֲנִי יָדַעְתִּי כִּי לֹא יִתֵּן אֶתְכֶם
מֶלֶךְ מִצְרַיִם לַהֲלֹךְ וְלֹא בְּיָד חֲזָקָה: כ וְשָׁלַחְתִּי אֶת־יָדִי וְהִכֵּיתִי אֶת־
מִצְרַיִם בְּכֹל נִפְלְאֹתַי אֲשֶׁר אֶעֱשֶׂה בְּקִרְבּוֹ וְאַחֲרֵי כֵן יְשַׁלַּח אֶתְכֶם:
כא וְנָתַתִּי אֶת־חֵן הָעָם הַזֶּה בְּעֵינֵי מִצְרָיִם וְהָיָה כִּי תֵלֵכוּן לֹא תֵלְכוּ
רֵיקָם: כב וְשָׁאֲלָה אִשָּׁה מִשְּׁכֶנְתָּהּ וּמֵגָרַת בֵּיתָהּ כְּלֵי־כֶסֶף וּכְלֵי זָהָב
וּשְׂמָלֹת וְשַׂמְתֶּם עַל־בְּנֵיכֶם וְעַל־בְּנֹתֵיכֶם וְנִצַּלְתֶּם אֶת־מִצְרָיִם:

ספר שמות פרק ד

א וַיַּעַן מֹשֶׁה וַיֹּאמֶר וְהֵן לֹא־יַאֲמִינוּ לִי וְלֹא יִשְׁמְעוּ בְקֹלִי כִּי
יֹאמְרוּ לֹא־נִרְאָה אֵלֶיךָ יְהוָה: ב וַיֹּאמֶר יְהוָה אֵלָיו מַה־זֶּה בְיָדֶךָ
וַיֹּאמֶר מַטֶּה: ג וַיֹּאמֶר הַשְׁלִכֵהוּ אַרְצָה וַיַּשְׁלִכֵהוּ אַרְצָה וַיְהִי לְנָחָשׁ
וַיָּנָס מֹשֶׁה מִפָּנָיו: ד וַיֹּאמֶר יְהוָה אֶל־מֹשֶׁה שְׁלַח יָדְךָ וְאֱחֹז בִּזְנָבוֹ
וַיִּשְׁלַח יָדוֹ וַיַּחֲזֶק בּוֹ וַיְהִי לְמַטֶּה בְּכַפּוֹ: ה לְמַעַן יַאֲמִינוּ כִּי נִרְאָה
אֵלֶיךָ יְהוָה אֱלֹהֵי אֲבֹתָם אֱלֹהֵי אַבְרָהָם אֱלֹהֵי יִצְחָק וֵאלֹהֵי יַעֲקֹב:
ו וַיֹּאמֶר יְהוָה לוֹ עוֹד הָבֵא נָא יָדְךָ בְּחֵיקֶךָ וַיָּבֵא יָדוֹ בְּחֵיקוֹ וַיּוֹצִאָהּ
וְהִנֵּה יָדוֹ מְצֹרַעַת כַּשָּׁלֶג: ז וַיֹּאמֶר הָשֵׁב יָדְךָ אֶל־חֵיקֶךָ וַיָּשֶׁב יָדוֹ
אֶל־חֵיקוֹ וַיּוֹצִאָהּ מֵחֵיקוֹ וְהִנֵּה שָׁבָה כִּבְשָׂרוֹ: ח וְהָיָה אִם־לֹא יַאֲמִינוּ
לְךָ וְלֹא יִשְׁמְעוּ לְקוֹל הָאֹת הָרִאשׁוֹן וְהֶאֱמִנוּ לְקוֹל הָאֹת הָאַחֲרוֹן:
ט וְהָיָה אִם־לֹא יַאֲמִינוּ גַּם לִשְׁנֵי הָאֹתוֹת הָאֵלֶּה וְלֹא יִשְׁמְעוּן לְקֹלֶךָ
וְלָקַחְתָּ מִמֵּימֵי הַיְאֹר וְשָׁפַכְתָּ הַיַּבָּשָׁה וְהָיוּ הַמַּיִם אֲשֶׁר תִּקַּח מִן־
הַיְאֹר וְהָיוּ לְדָם בַּיַּבָּשָׁה: י וַיֹּאמֶר מֹשֶׁה אֶל־יְהוָה בִּי אֲדֹנָי לֹא־אִישׁ
דְּבָרִים אָנֹכִי גַּם מִתְּמוֹל גַּם מִשִּׁלְשֹׁם גַּם מֵאָז דַּבֶּרְךָ אֶל־עַבְדֶּךָ כִּי
כְבַד־פֶּה וּכְבַד לָשׁוֹן אָנֹכִי: יא וַיֹּאמֶר יְהוָה אֵלָיו מִי שָׂם פֶּה לָאָדָם
אוֹ מִי יָשׂוּם אִלֵּם אוֹ חֵרֵשׁ אוֹ פִקֵּחַ אוֹ עִוֵּר הֲלֹא אָנֹכִי יְהוָה: יב וְעַתָּה
לֵךְ וְאָנֹכִי אֶהְיֶה עִם־פִּיךָ וְהוֹרִיתִיךָ אֲשֶׁר תְּדַבֵּר: יג וַיֹּאמֶר בִּי אֲדֹנָי
שְׁלַח־נָא בְּיַד־תִּשְׁלָח: יד וַיִּחַר־אַף יְהוָה בְּמֹשֶׁה וַיֹּאמֶר הֲלֹא אַהֲרֹן
אָחִיךָ הַלֵּוִי יָדַעְתִּי כִּי־דַבֵּר יְדַבֵּר הוּא וְגַם הִנֵּה הוּא יֹצֵא לִקְרָאתֶךָ
וְרָאָךָ וְשָׂמַח בְּלִבּוֹ: טו וְדִבַּרְתָּ אֵלָיו וְשַׂמְתָּ אֶת־הַדְּבָרִים בְּפִיו
וְאָנֹכִי אֶהְיֶה עִם־פִּיךָ וְעִם־פִּיהוּ וְהוֹרֵיתִי אֶתְכֶם אֲשֶׁר תַּעֲשׂוּן: טז וְדִבֶּר
הוּא־לְךָ אֶל־הָעָם וְהָיָה הוּא יִהְיֶה־לְּךָ לְפֶה וְאַתָּה תִּהְיֶה־לּוֹ לֵאלֹהִים:
יז וְאֶת־הַמַּטֶּה הַזֶּה תִּקַּח בְּיָדֶךָ אֲשֶׁר תַּעֲשֶׂה־בּוֹ אֶת־הָאֹתֹת:

ספר שמות פרק ה

א וְאַחֲרֵי כֵן בָּאוּ מֹשֶׁה וְאַהֲרֹן וַיֹּאמְרוּ אֶל־פַּרְעֹה כֹּה אָמַר יְהוָה
אֱלֹהֵי יִשְׂרָאֵל שַׁלַּח אֶת־עַמִּי וְיָחֹגּוּ לִי בַּמִּדְבָּר: ב וַיֹּאמֶר פַּרְעֹה מִי
יְהוָה אֲשֶׁר אֶשְׁמַע בְּקֹלוֹ לְשַׁלַּח אֶת־יִשְׂרָאֵל לֹא יָדַעְתִּי אֶת־יְהוָה
וְגַם אֶת־יִשְׂרָאֵל לֹא אֲשַׁלֵּחַ: ג וַיֹּאמְרוּ אֱלֹהֵי הָעִבְרִים נִקְרָא עָלֵינוּ
נֵלְכָה נָּא דֶּרֶךְ שְׁלֹשֶׁת יָמִים בַּמִּדְבָּר וְנִזְבְּחָה לַיהוָה אֱלֹהֵינוּ פֶּן־יִפְגָּעֵנוּ
בַּדֶּבֶר אוֹ בֶחָרֶב: ד וַיֹּאמֶר אֲלֵהֶם מֶלֶךְ מִצְרַיִם לָמָּה מֹשֶׁה וְאַהֲרֹן
תַּפְרִיעוּ אֶת־הָעָם מִמַּעֲשָׂיו לְכוּ לְסִבְלֹתֵיכֶם: ה וַיֹּאמֶר פַּרְעֹה הֵן רַבִּים
עַתָּה עַם הָאָרֶץ וְהִשְׁבַּתֶּם אֹתָם מִסִּבְלֹתָם: ו וַיְצַו פַּרְעֹה בַּיּוֹם הַהוּא
אֶת־הַנֹּגְשִׂים בָּעָם וְאֶת־שֹׁטְרָיו לֵאמֹר: ז לֹא תֹסִפוּן לָתֵת תֶּבֶן לָעָם
לִלְבֹּן הַלְּבֵנִים כִּתְמוֹל שִׁלְשֹׁם הֵם יֵלְכוּ וְקֹשְׁשׁוּ לָהֶם תֶּבֶן: ח וְאֶת־
מַתְכֹּנֶת הַלְּבֵנִים אֲשֶׁר הֵם עֹשִׂים תְּמוֹל שִׁלְשֹׁם תָּשִׂימוּ עֲלֵיהֶם לֹא
תִגְרְעוּ מִמֶּנּוּ כִּי נִרְפִּים הֵם עַל־כֵּן הֵם צֹעֲקִים לֵאמֹר נֵלְכָה נְזִבְּחָה
לֵאלֹהֵינוּ: ט תִּכְבַּד הָעֲבֹדָה עַל־הָאֲנָשִׁים וְיַעֲשׂוּ בָהּ וְאַל־יִשְׁעוּ בְּדִבְרֵי
שָׁקֶר: י וַיֵּצְאוּ נֹגְשֵׂי הָעָם וְשֹׁטְרָיו וַיֹּאמְרוּ אֶל־הָעָם לֵאמֹר כֹּה אָמַר
פַּרְעֹה אֵינֶנִּי נֹתֵן לָכֶם תֶּבֶן: יא אַתֶּם לְכוּ קְחוּ לָכֶם תֶּבֶן מֵאֲשֶׁר תִּמְצָאוּ
כִּי אֵין נִגְרָע מֵעֲבֹדַתְכֶם דָּבָר: יב וַיָּפֶץ הָעָם בְּכָל־אֶרֶץ מִצְרַיִם לְקֹשֵׁשׁ
קַשׁ לְתֶבֶן: יג וְהַנֹּגְשִׂים אָצִים לֵאמֹר כַּלּוּ מַעֲשֵׂיכֶם דְּבַר־יוֹם בְּיוֹמוֹ
כַּאֲשֶׁר הָיוּ בִּהְיוֹת לָכֶם תֶּבֶן: יד וַיֻּכּוּ שֹׁטְרֵי בְנֵי־יִשְׂרָאֵל אֲשֶׁר שָׂמוּ
עֲלֵיהֶם נֹגְשֵׂי פַרְעֹה לֵאמֹר מַדּוּעַ לֹא כִלִּיתֶם חָקְכֶם לִלְבֹּן כִּתְמוֹל
שִׁלְשֹׁם גַּם־תְּמוֹל

ערוץ מאיר
יהדות באהבה בכל בית
Machon Meir

ע"ש
אליעזר מאיר ליפשיץ הי"ד

צילום מכתב הרב זצ"ל לנציב הע"ון בירושלים על קניית אדמה עבורו בעין-כרם בירושלים (תודתי לגבי תקווה קסטיאל-כהן על שהמציאה לי מכתב זה).

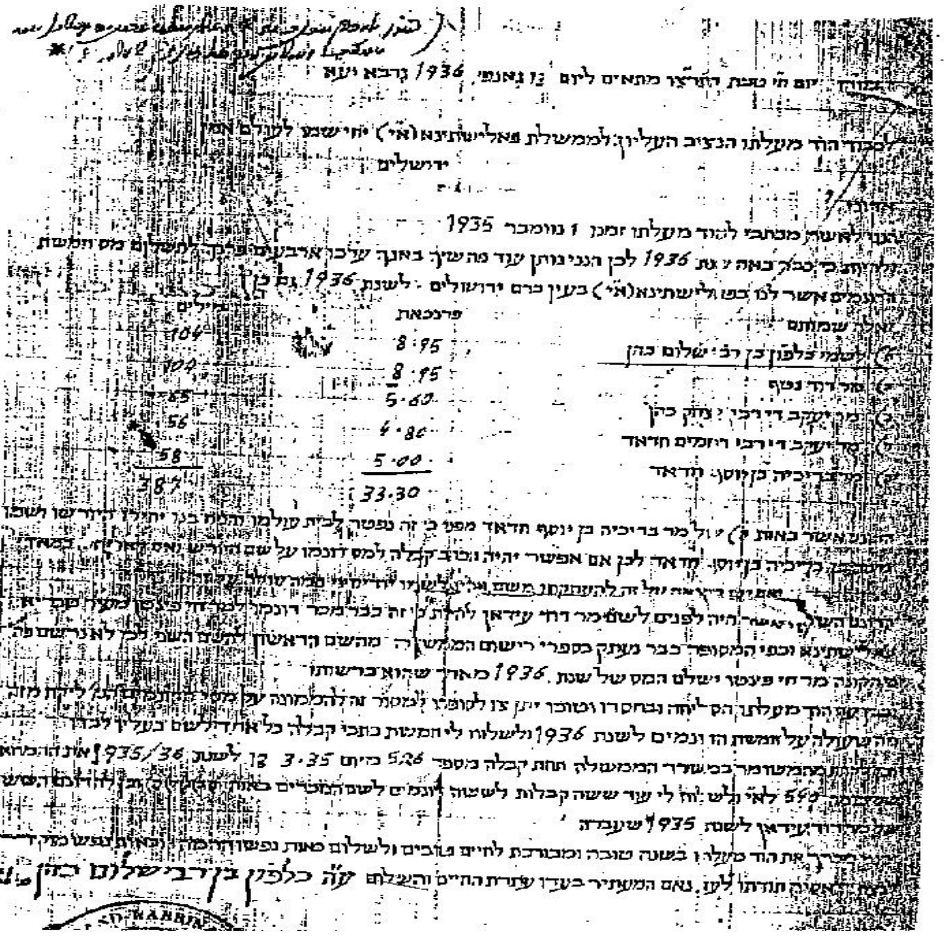

צילום העמוד האחרון בספרו של רבינו משה כלפון הכהן זצ"ל יד משהי והוא פירוש על התורה, ספר בראשית.
עמוד זה נדפס רק במהדורה הראשונה שיצאה בגירבא בשנת תש"י והושמט בכל המהדורות שנדפסו אחר-כך.

יד פרשת ויחי **משה** ח"א

והנם דשם ליה לשלמה להמניעו כנה שם כרתוכו שלא למת מוה לא לו ולא לכללות נרמה לו שהיה זה מודן לבו ולא סיבה תלהים ובזה"ש מעם מה שמוכ בו חוד לנוח להמניעו מעטם החמור לך כלן שכרתם בשם סיה בזה סיבה תלהים להחזק עם כל כלי שבק שה' הוא שנם בלבבכם לעמוד כן ולזן עליכם לשמה ועמ"ש בפ' ויגש מוה :

ת"ו ש"ל ב"ע

חזון דניאל

כתוב בדניאל סי' מ' פסוק י"ד ויאמר אי מך עכב בקר לנפים ושלם מלות ולנדק קדם והגלון מלבי"ם ז"ל ביאר זה על-החתלת הגלולה תשר לפי חשבונו שהיה בשנת המרפ"ת וכיוס שמהיה כי בכר עבר קציר כלה קין ולמחו לא נוספנו . ולאמה לם נחשוב בלוקן זה מורגן שהיה בשנת ג' שפים שלי"ם ועוד ניסוק שכתוים שנה של גלות בבל ועוד שפים ושלם מלות שאמר המלאך פולים בדיוק ולמלום לשנת שתים"ת ממנת שפים השנו מלכות ושמנה ושית בשנה שנעברה תשר לתירי התמלוכת הלדיקו יפרל והשביעו להיום מלכות ישרל כמרן ישרל וסו ולנדק קדם על ישרל ככתוב קדם ישרל לה' ומה שלא נזיכר השכתוים שנה שם השפים ושלם מלות מפני שהשכתוים שנה מיוחדים נגד השמיעות כמבו' בפ' כתקתי והחרן מעוב משם ומכן לם שכתוביה וכן הוא בדברי הימים ב' סי' ל"ו פ' כ"ם וכן הוא בדניל סי' ב' פסוק ג' והגלון מלבי"ם ז"ל חשב שהמלאך מדבר על הזמן שהיה עומד ומדבר עם דניל שלו מברו שבריב שנה כיעו"ם וכן שמעתי מבן זודי ר' יעקב הכהן י"ו שחשב חשבון זה לפי חודי ויפה כיון ועי' עוד להגלון מלבי"ם ז"ל בביאורו לדברי הכרית מיכה סי' ד' פ' ה' שיהיו שני ממלכות ממלכה רחמוה והיל לעירה וממלכה שנים והיל גדולה כי היל הגלולה החמתים חשר תסיה בחברה כימיו למן :

סדר החשבון

מרגן בית כלפון היה בשנת	3338 כיוסף וכמ"ם הגלון מלבי"ם
עוד נלות בבל	70
השנים שחמר המלאך	2300
	5708

www.machonmeir.org.il ערוץ מאיר – הערוץ שלי ליהדות